

1/1000 ÖLÇEKLİ UYGULAMA İMAR PLANI DEĞİŞİKLİĞİ

ARTVİN İLİ ARHAVİ İLÇESİ
MUSAZADE MAHALLESİ
224 ADA 4 PARSEL

AYCAN AYÇİÇEK/Şehir ve Bölge Plancısı

1. KENTİN ÜLKE VE BÖLGESİNDEKİ YERİ



HARİTA 1: Artvin ili konumu

ARTVİN;

İlin Yüzölçümü :7.436 km²

İlin Nüfusu :174.010

Önemli Akarsuları, Barajlar:Çoruh nehri, Deriner Barajı, Muratlı Barajı, Yusufeli Barajı.

En Yüksek Noktası : Kaçkar Dağı 3937 M.

İlçeleri :Kemalpaşa, Hopa, Arhavi, Borçka, Şavşat, Yusufeli, Ardanuç, Murgul.

Artvin, Doğu Karadeniz Bölgesinin iklim yönünden en çok değişkenlik gösteren ilidir. Kıyı kesimi ile Cankurtaran dağları silsilesinin içine aldığı alanda tipik her mevsim yağışlı Karadeniz İklimi görülmektedir. Cankurtaran dağları silsilesinden Borçka ve Artvin Merkez'e kadar olan alanda iklim daha soğuk kışlar ve daha az yaz yağışları olan Karadeniz iklimi şeklindedir.

Artvin ili dağlık ve çok engebeli bir arazi yapısına sahiptir. Bu alan genellikle ormanlarla kaplıdır. Artvin ormanlarında; hakim ağaç türleri ladin, göknar, sarıçam, kayın, meşe, Kestane, kızilağaç,olup ıhlamur, gürgen, akçaağaç, dişbudak, ceviz, üvez, kavak,

söğüt, akasya kayacık, karaağaç, huş, ardıç, şimşir, Douglas, fıstıçamı porsuk gibi 20'nin üzerinde ağaç türü mevcuttur.

EKONOMİK YAPI;

Artvin kültürel ve sosyal yönden gelişmiş olmasına karşın, sanayide hedeflerini bütünüyle gerçekleştirememiştir. İlin ekonomisi halen tarım ve hayvancılığa dayanmaktadır. Genel olarak il topraklarında endüstriyel bitkiler ve hububat üretimi yapılmakla birlikte, baklagiller ve çeşitli sebze üretimi de yaygındır. Karadeniz'e kıyısı olan Arhavi ve Hopa'da deniz balıkçılığının önemli yeri bulunmaktadır. Bilhassa kültür balıkçılığı ve arıcılıkta bir hayli mesafe alınmıştır. 2012 yılında bitkisel üretim değeri bakımından Artvin 323 milyon TL ile ülke genelinde 59. Sırada yer almıştır. Canlı hayvan değeri bakımından bu sayı 249 milyon TL' dir. Aynı yıl Artvin'de bulunan firmalar tarafından 73 milyon dolar tutarında ithalat yapılmıştır. 2008 yılında kişi başına düşen gayri safi katma değer TR90 (Trabzon, Ordu, Giresun, Rize, Artvin, Gümüşhane) bölgesinde 7.059 dolar olarak gerçekleşmiştir. Bu değer 9.384 dolar olan Türkiye değerinin altındadır.

ARHAVİ;



HARİTA 2:Arhavi ilçesi konumu

İlçenin Yüzölçümü :407 km²

İlçenin Nüfusu :20.926

Rakım:7 m

İklim: Karadeniz İklimi

Arhavi Karadeniz Bölgesinin Doğu Karadeniz Bölümünde yer almaktadır. Kuzeyinde Karadeniz, doğusunda Hopa, batısında Fındıklı ve güneyinde Yusufeli sınırları ile çevrilidir.

İlçede tipik Türkiye'de Karadeniz iklimi hakimdir. Yazları ılık, kışları serin geçmektedir. Her mevsimde yağış görülen ilçede nem oranı yüksektir. İklim şartları çay, fındık, kivi, mısır ve turunçgil yetiştiriciliğine elverişlidir.

Arhavi genel olarak engebeli ve dağlıktır. İlçenin yüzey şekillerini Doğu Karadeniz Dağları ve Kapisre Deresi ile ona bağlı derelerin derince yardığı vadiler oluşturur. İlçedeki tek ovanın üzerinde şehir merkezi kuruludur.

İlçenin oldukça engebeli bir yapısını olmasında özellikle Kavak deresi ve ona bağlanan Şahinkaya, Agara, Balıklı, Çifteköprü ve Lome derelerinin araziye derince yarması ve aşındırmasıdır. Kavak deresi ve ona bağlanan kolların açmış olduğı derin vadiler aynı zamanda ilçedeki en önemli ulaşım yollarını oluşturur.

Arhavi'de en çok görülen topoğrafik şekil olan dağlar özellikle güneye doğru 3000 metreye kadar yükselir. Kuzeyden güneye doğru hızla yükselen arazi yapısı içerisinde yaylalar güneyde yer tutmaktadır. 30–2000 metre yükseklikte çok sayıda yayla bulunmaktadır.

Yılın en sıcak ayı olan Temmuz'un ortalaması 22.1 °C, en soğuk ayı olan Ocak'ın ortalaması 6.5 °C tur. En yağışlı ay olan Ekim'in yağış ortalaması 266.7 mm. En az yağışlı ay olan Mayıs'ın ortalaması 84.8 mm'dir. Yıllık sıcaklık amplitütü 13.6 °C'dir. Yıllık yağış ortalaması 181.9 mm'dir.^[18]

En yağışlı mevsim Sonbahar en az yağışlı mevsim ise İlkbahardır. Fakat mevsimler arasında çok belirgin fark yoktur. Yağış her mevsime düzenli bir şekilde yayılmıştır. Bu düzenli yayılış sıcaklık içinde geçerlidir. Bazı yıllarda görülen ani sıcaklık düşüşü don olaylarına neden olmakta, bundan yöredeki kültür bitkileri oldukça zarar görmektedir.

Arhavi ekonomisi tarıma dayalıdır. Çay, fındık ve kivi tarımı yapılmaktadır. Çaykur, Lipton, ve Ofçay firmalarına ait çay fabrikaları vardır.

1. PLANLAMA ALANININ TANIMLANMASI

Planlama alanı Artvin ili Arhavi ilçesi Musazade mahallesi 224 ada 4 parsel sınırlarında bulunmaktadır. Pafta numarası;F46B17A2D' dir.



RESİM 1: Planlama alanı

2. MEVCUT PLAN KARARLARI

Planlama alanı mevcut plan kararlarında Günübirlik tesis alanı TAKS:0.10 KAKS:0.40 Yençok:12.50 olarak planlanmıştır.

Parselin üzerinden ENH geçmektedir. 05.05.1999 tarihli TEDAŞ Türkiye Elektrik Dağıtım A.Ş Genel Müdürlüğü-Artvin Elektrik Dağıtım Müessesesi tarafından verilen görüş *"İlgili yerde yapılan ölçüm ve kontrollerde Kuvvetli Akım Tesisleri Yönetmeliğinin uygun bulunduğu emniyet mesafelerinin, üzerinden geçmekte olan 2*3/0 çift devre ENH'mız için var olduğu tespit edilmiştir. Dolayısıyla hattın geçiş güzergahı olan 2 nolu perselde mevcut ENH'mızdan dolayı imarı engelleyecek herhangi bir durum yoktur."* uyarınca işlem yapılmıştır.

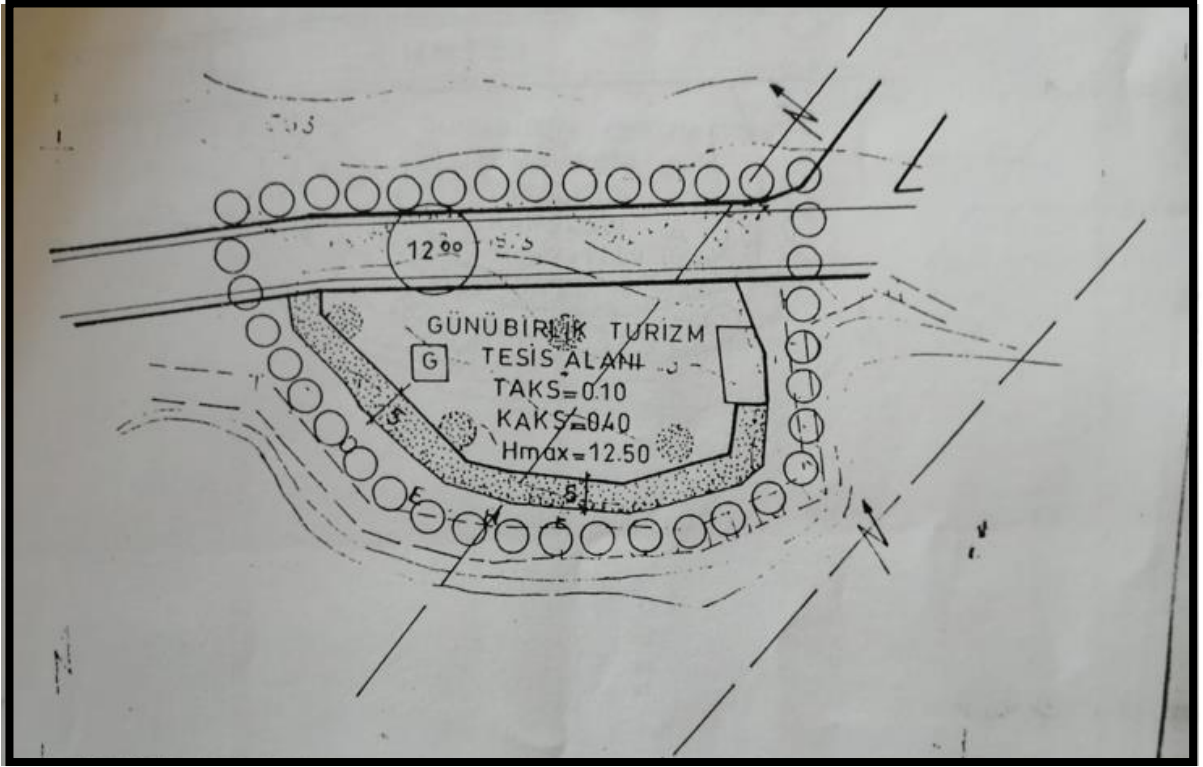

RESİM 2: Mevcut plan

3. KADASTRO DURUMU

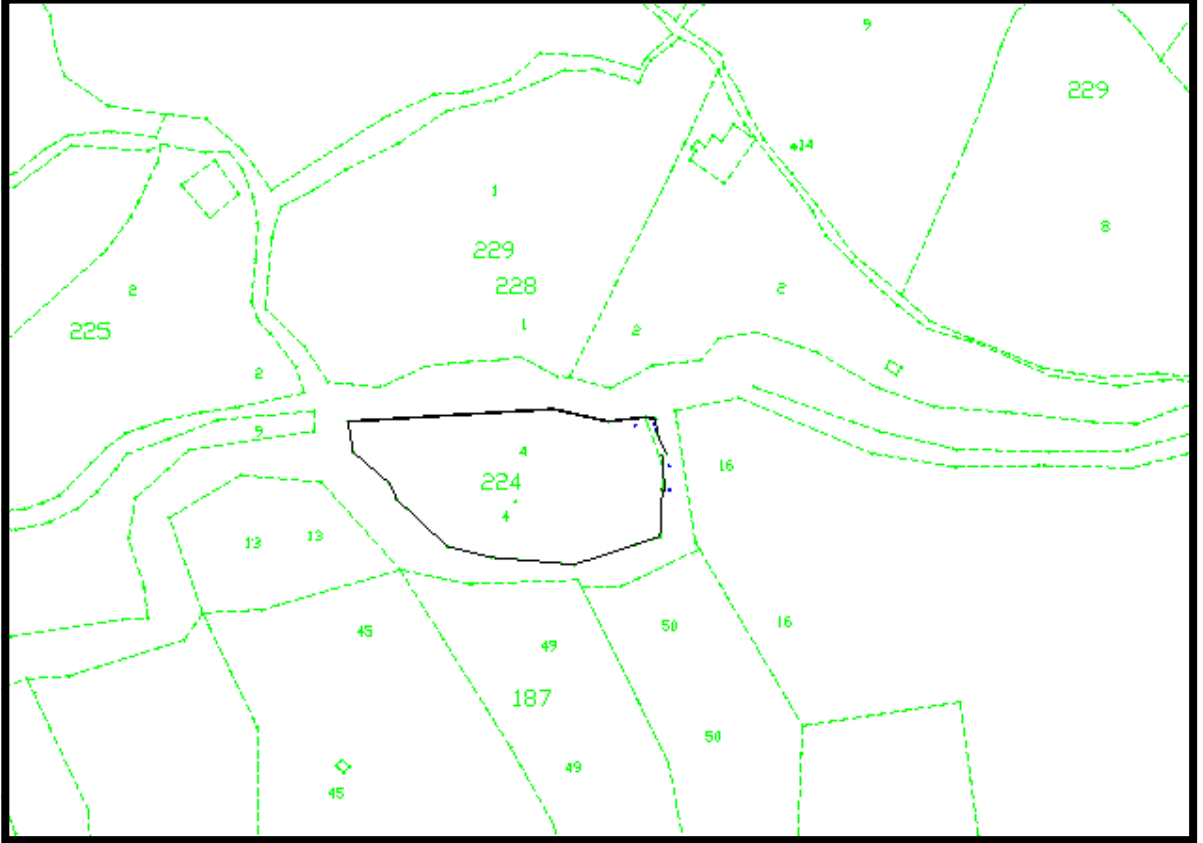

RESİM 3: Kadastro durumu

4. HALİHAZIR DURUMU

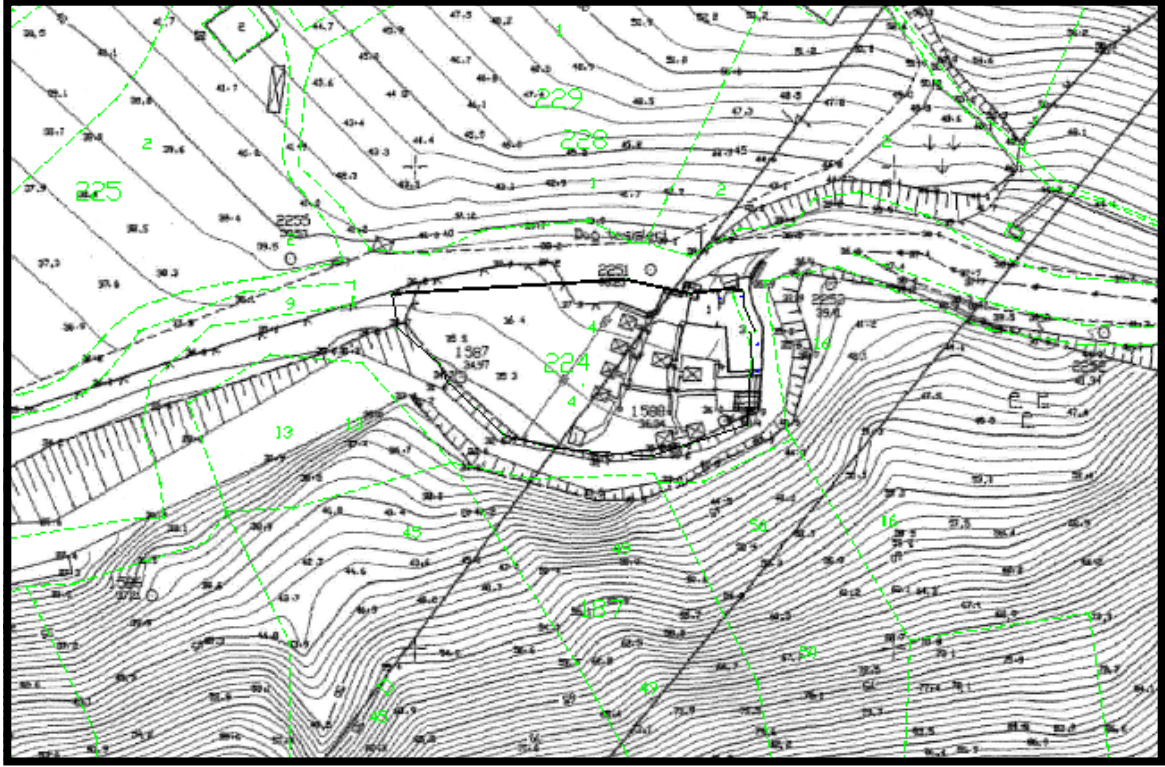

RESİM 4: Halihazır durumu

5. PLANLAMA İLKELERİ VE PLAN KARARLARI

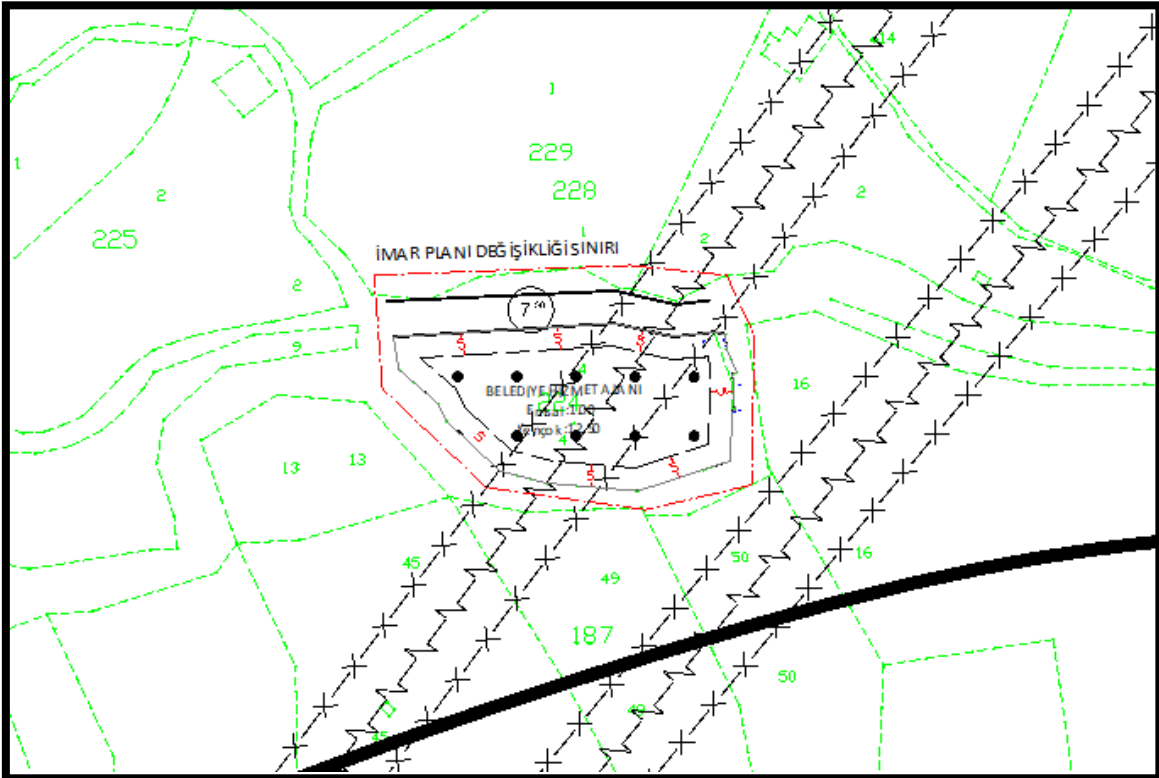

RESİM 5: Uygulama imar planı değişikliği

Hazırlanan imar planı deęişiklięiyle 224 ada 4 numaralı parselin kullanımı Belediye Hizmet Alanı yapılaşma koşulları Emsal:1.00 Yençok:12.50 olarak önerilmiştir. İmar planında 12 metre olarak önerilen yol mevcut kadastral yollar ve alandaki mülkiyet durumu dikkate alınarak 7 m, yapı yaklaşma mesafeleri de 5 m olacak şekilde düzenlenmiştir.

Belediye hizmet alanı: Belediyelerin görev ve sorumlulukları kapsamındaki hizmetlerinin götürülebilmesi için gerekli itfaiye, acil yardım ve kurtarma, ulaşımaya yönelik transfer istasyonu, araç ve makine parkı, bakım ve ikmal istasyonu, garaj ve triyaj alanları, belediye depoları, asfalt tesisi, atık işleme tesisi, zabıta birimleri, mezbaha, ekmek üretim tesisi, pazar yeri, idari, sosyal ve kültürel merkez gibi mahallî müşterek nitelikteki ihtiyaçları karşılamak üzere kurulan tesisler ile sermayesinin yarısından fazlası belediyeye ait olan şirketlerin sahip olduęu tesislerin yapılabileceęi alandır.

Tanımda da bahsedildięi gibi BHA mahalli müşterek ihtiyaçların karşılaması içinde kullanılabilir. Mahalli müşterek ihtiyaçlar ortak ihtiyaçları ifade ettięinden alan talep ve ihtiyaç doğrultusunda mezarlık alanı olarakta kullanılabilir.

1. 1/5000 NAZIM İMAR PLANI PLANLAMA İLKELERİ VE PLAN KARARLARI

4.1 Mevcut Plan Kararları

Mevcut planda Günöbirlik tesis alanı olarak planlanmıştır.

4.2 Plan Deęişiklięi Kararları

1/1000 alt ölçekli uygulama imar planı kararları doğrultusunda 1/5000 ölçekli Nazım imar planı kararları düzenlenmiştir.

Alan Belediye Hizmet Alanı olarak düzenlenmiştir.

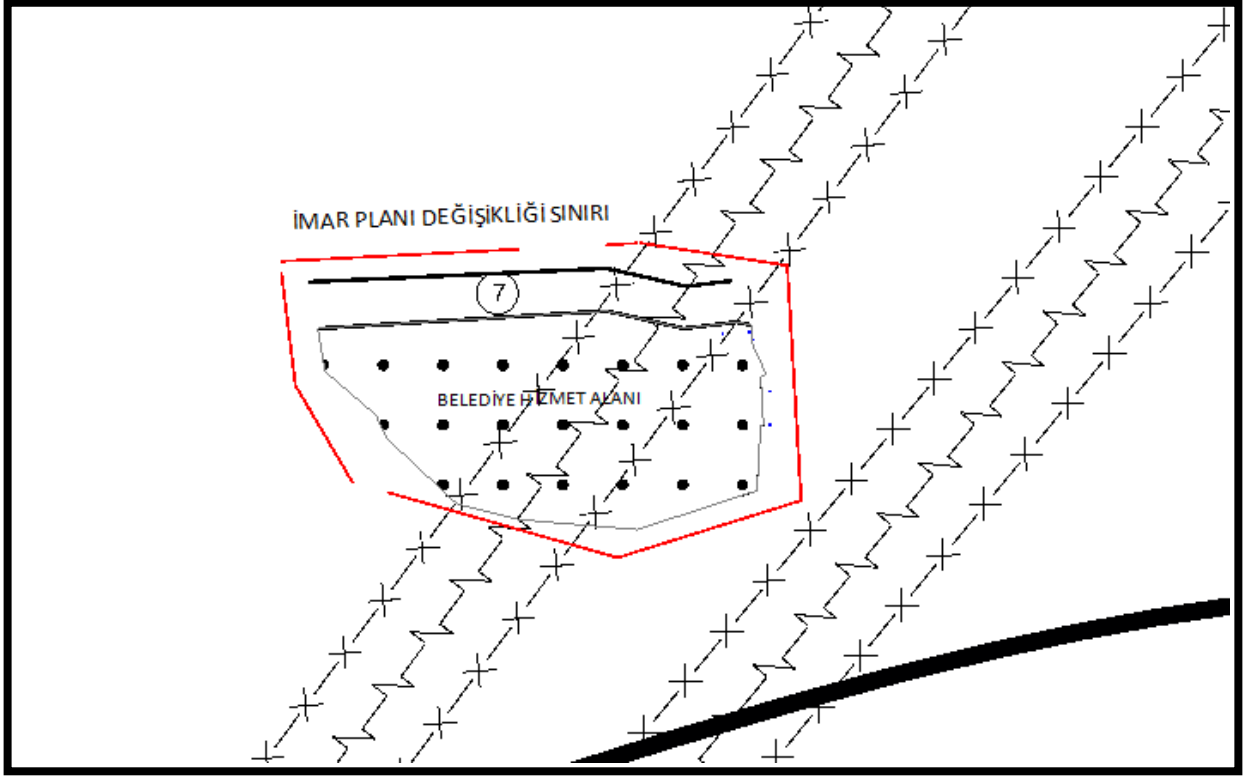

RESİM 6: Nazım imar planı değişikliği

PLAN NOTLARI

1/1000 ve 1/5000 ÖLÇEKLİ PLAN NOTLARI

GENEL HÜKÜMLER;

1. 06/03/2007 TARİHLİ VE 26454 SAYILI RESMİ GAZETEDE YAYIMLANAN "DEPREM BÖLGELERİNDE YAPILACAK BİNALAR HAKKINDA YÖNETMELİK" İLE BU YÖNETMELİKTE YAPILAN VE 03/05/2007 TARİHLİ VE 26511 SAYILI RESMİ GAZETEDE YAYIMLANAN "DEPREM BÖLGELERİNDE YAPILACAK BİNALAR HAKKINDA YÖNETMELİKTE DEĞİŞİKLİK YAPILMASINA İLİŞKİN YÖNETMELİK" İLE 14/07/2007 TARİH VE 26582 SAYILI RESMİ GAZETEDE YAYINLANAN "AFET BÖLGELERİNDE YAPILACAK YAPILAR HAKKINDAKİ YÖNETMELİK" HÜKÜMLERİNE UYULACAKTIR.
2. 2872 SAYILI ÇEVRE KANUNUNU İLE 5491 SAYILI ÇEVRE KANUNUNDA DEĞİŞİKLİK YAPILMASINA DAİR KANUNA İSTİNADEN ÇIKARILAN YÖNETMELİKLERİN İLGİLİ HÜKÜMLERİNE UYULACAKTIR.
3. PLANLAMA ALANI İÇERİSİNDE YAPILACAK YAPILARDA 19/12/2007 TARİHLİ VE 26735 SAYILI RESMİ GAZETEDE YAYIMLANAN "BİNALARIN YANGINDAN KORUNMASI HAKKINDA YÖNETMELİK" HÜKÜMLERİNE UYULACAKTIR.

4. İHTİYAÇ HALİNDE, PLANI ONAYLAYAN KURUM TARAFINDAN İZİN VERİLMESİ DURUMUNDA ALAN, MEZARLIK ALANI OLARAK KULLANILABİLİR.
5. PLANDA BELİRTİLMİYEN HUSUSLARDA 3194 SAYILI İMAR KANUNU VE İLGİLİ YÖNETMELİK HÜKÜMLERİ İLE 1/100.000 ÖLÇEKLİ ÇEVRE DÜZENİ PLANI PLAN HÜKÜMLERİNE UYULACAKTIR.
6. ARHAVİ BELEDİYESİ 1/1000 UYGULAMA İMAR PLANI HÜKÜMLERİ GEÇERLİDİR.